

*L'information sur
L'OFFRE ET LA DEMANDE
constitue une des deux
composantes critiques d'information
sur le marché immobilier local*

TERREBONNE

*L'autre composante critique
du marché immobilier local est
LE TAUX DE CHANGEMENT
DE L'INVENTAIRE*



MAJ - FÉVRIER 2015

PM 258-PP

Nous allons voir et analyser les deux composantes critiques d'information du marché immobilier local des maisons plain-pied (PP) de la ville de Terrebonne à la fin janvier 2015 en commençant par :

L'OFFRE ET LA DEMANDE

L'information sur **l'Offre et la Demande** constitue une des deux composantes critiques d'information du marché immobilier local. L'autre étant **le Taux de Changement de l'Inventaire**.

À moins que votre principal travail soit d'acheter et de revendre des maisons, vous devriez être un propriétaire concerné par **la valeur** de votre propriété. À ce moment, je vous encourage à considérer votre propriété dans **une perspective à long terme**. L'histoire nous a démontré que l'industrie immobilière est cyclique, et nous sommes actuellement dans la phase décroissante d'un cycle immobilier.

Le point le plus important est de différencier les cycles à court terme des cycles à long terme qui caractérisent l'industrie immobilière. **Sur une longue période de temps, le marché va avoir tendance à revenir à la normale, c'est-à-dire de réagir selon l'offre et la demande.**

À long terme

Les considérations à long terme qui influencent le marché immobilier sont l'**offre** et la **demande**. Dans le **Graphique 01** ci-dessous, on représente d'abord l'**offre**; ce sont les maisons plain-pied (PP) qui sont à vendre sur le marché à Terrebonne, puis on représente la **demande**; c'est le nombre d'acheteurs potentiels de ces maisons plain-pied (PP) qui sont actuellement sur le marché à Terrebonne au 31 janvier 2015.

La demande c'est la courbe en vert, plus **la demande (en vert)** est forte, meilleur est le marché local. Si **la demande (en vert)** est au-dessus de l'offre en **(rouge)**, c'est une bonne chose. Rappelons-nous que la courbe **(en mauve)** est le résultat de **l'offre divisé par la demande**, La mesure de **l'offre et la demande** étant traduit mathématiquement par **(Mi) = Offre / Demande**, où **(Mi)** représente le nombre de mois d'inventaire issu du rapport entre **l'Offre et la Demande**.

On se souvient aussi que si le rapport entre l'offre et la demande **(Mi en mauve)**, a une valeur supérieur à 7 (par rapport à l'échelle de droite sur le graphique) on sera dans **un marché d'acheteurs**, si elle a une valeur inférieure à 5 on sera dans **un marché de vendeurs** et si elle a une valeur comprise entre 5 et 7 on sera dans **un marché en transition** qu'on appelle **marché normal** ou **marché équilibré**.

Exemple:

Disons que l'offre est à 100 et que la demande est à 10. $(Mi) = 100/10 = 10$ (marché d'acheteurs)
Si l'offre est à 100 et que la demande est à 25, alors $(Mi) = 100/25 = 4$ (marché de vendeurs). Et si l'offre est à 100 et que la demande est à 15, alors $(Mi) = 100/15 = 6,67$ (entre 5 et 7, on a un marché normal qu'on appelle aussi un marché équilibré).

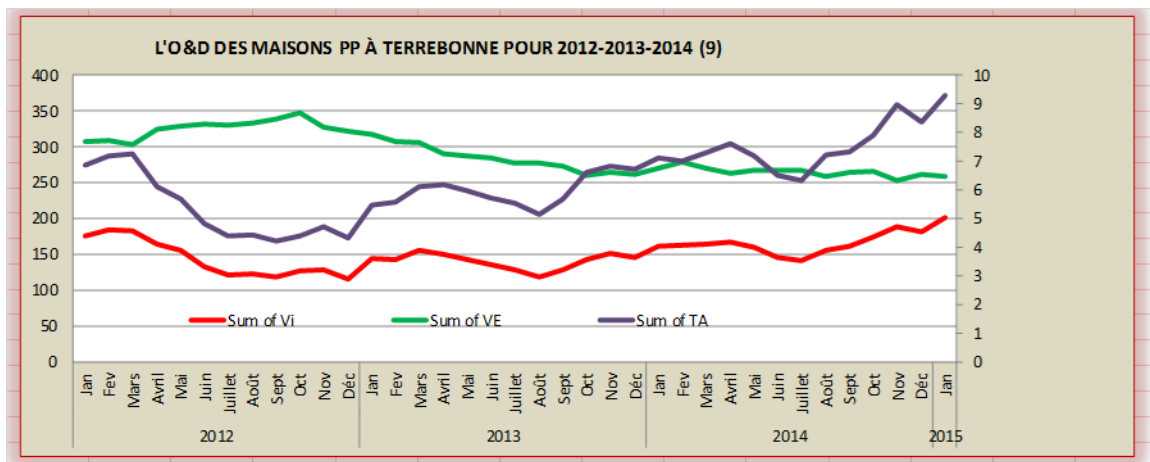

Graphique 01

L'échelle de gauche représente le nombre de maisons selon qu'on utilise **la DEMANDE (en vert)** ou **l'OFFRE (en rouge)**

La courbe **(en vert)** représente les ventes à chaque mois **(VE/M)** c'est la **DEMANDE** des acheteurs. On a déjà vu, que VE/M c'était aussi l'ACTIVITÉ (ve)

La courbe **(en rouge)** représente les maisons à vendre **(Vi)** c'est **l'OFFRE** des vendeurs

L'échelle de droite représente le nombre de mois d'inventaire (Mi), la relation entre l'offre et la demande, on s'en sert pour la courbe **(en mauve)** seulement.

Que peut nous dire le Graphique 01? En début d'année, normalement il y a une augmentation des inscriptions de maisons à vendre et très peu de ventes. C'est un peu ce qu'on remarque en janvier 2015 alors que les ventes se sont maintenues à 259 et que les inscriptions ont grimpées à 201. La courbe en mauve nous indique que depuis le mois de juillet 2014 le nombre de mois d'inventaire s'est mis à grimper passant de 6,34 à 9,31 à la fin janvier 2015. Le nombre de mois d'inventaire aux alentours de 9,31 mois témoigne d'un marché d'acheteurs plus lent par rapport à un marché équilibré où le nombre de mois d'inventaire est compris entre 5 et 7 mois. À 9,31 mois

d'inventaire c'est un marché qui est 49,5% **plus lent** qu'un marché normal à 6 mois d'inventaire.
 $((9,31 - 6,00) / 6,00) = 49,5\%$

Depuis mars et avril 2013, la courbe de l'offre (en rouge) et la courbe des ventes (en vert) se rapprochent. Tant que la courbe des ventes (en vert) sera au-dessus de la courbe des inscriptions (en rouge) le marché sera abordable mais ce serait un très mauvais signe pour ce marché, si la courbe des inscriptions (en rouge) passait au-dessus de la courbe des ventes (en vert). Les inscriptions ont passablement augmentées en janvier 2015 alors que les ventes sont demeurées stables.

Dans les mois qui viennent il y aura plus d'inscriptions et je ne crois pas que l'économie viendra secouer les ventes. Les pertes d'emploi sont considérables et le programme d'austérité n'aide pas les consommateurs. Est-ce que la diminution des taux d'intérêt sera suffisante pour infléchir la courbe en mauve qui est déjà orienté solidement vers le haut? J'en doute. D'ailleurs, le Graphique 03 laisse à tout le moins, présager une augmentation de du nombre de mois d'inventaire sur le long terme, ce qui n'est pas de bon augure pour ce marché immobilier.

Les données et les calculs utilisés pour faire la courbe du Graphique 01 nous viennent du Tableau 02 ci-dessous. En gris, on a les données et résultats de 2014, en noir solide on a les données et les résultats au 31 janvier 2015.

TERREBONNE (PP)	CUMUL	CUMUL	CUMUL	CUMUL	CUMUL	CUMUL	CUMUL	CUMUL	CUMUL	CUMUL	CUMUL	CUMUL
K = 1000	janv.	fév.	mars	avril	mai	juin	juil.	août	sept.	oct.	nov.	déc.
Vi (vendeurs)	201	163	165	167	160	145	141	156	161	175	189	182
VE (acheteurs)	259	279	271	263	267	268	267	259	264	266	253	261
M (mois)	12	12	12	12	12	12	12	12	12	12	12	12
ve (vendues/mois)	21,58	23,25	22,58	21,92	22,25	22,33	22,25	21,58	22,00	22,17	21,08	21,75
Mi (mois d'invent.)	9,31	7,01	7,31	7,62	7,19	6,49	6,34	7,23	7,32	7,89	8,96	8,37
TV% (taux d'vente)	11%	14%	14%	13%	14%	15%	16%	14%	14%	13%	11%	12%
2015 - 2014 - INFO-IMMOBILIER-RIVE-NORD - PAR MICHEL BRIEN												

Tableau 02

Voyons maintenant l'autre composante critique du marché immobilier des maisons plain-pied de la ville de Terrebonne en date du 31 janvier 2015

LE TAUX DE CHANGEMENT DE L'INVENTAIRE

Quiconque veut savoir "Comment est le marché immobilier?", devrait certainement regarder comment se comporte le mouvement de l'inventaire. Sur un même graphique, j'ai tracé pour vous quatre courbes de l'inventaire (les maisons à vendre à la fin janvier 2015), afin de mieux voir comment se comporte le marché immobilier des maisons plain-pied (PP) de la ville de Terrebonne sur la Rive-Nord du Grand Montréal. La courbe en mauve représente le mouvement de l'inventaire **sans les variations saisonnières sur une période de un an**. De cette façon, **on peut voir (la courbe en mauve)** comment s'est comporté l'inventaire sur le long terme. Ce graphique, nous montre comment les maisons plain-pied à vendre à Terrebonne se sont comportées entre 2010 et 2015.

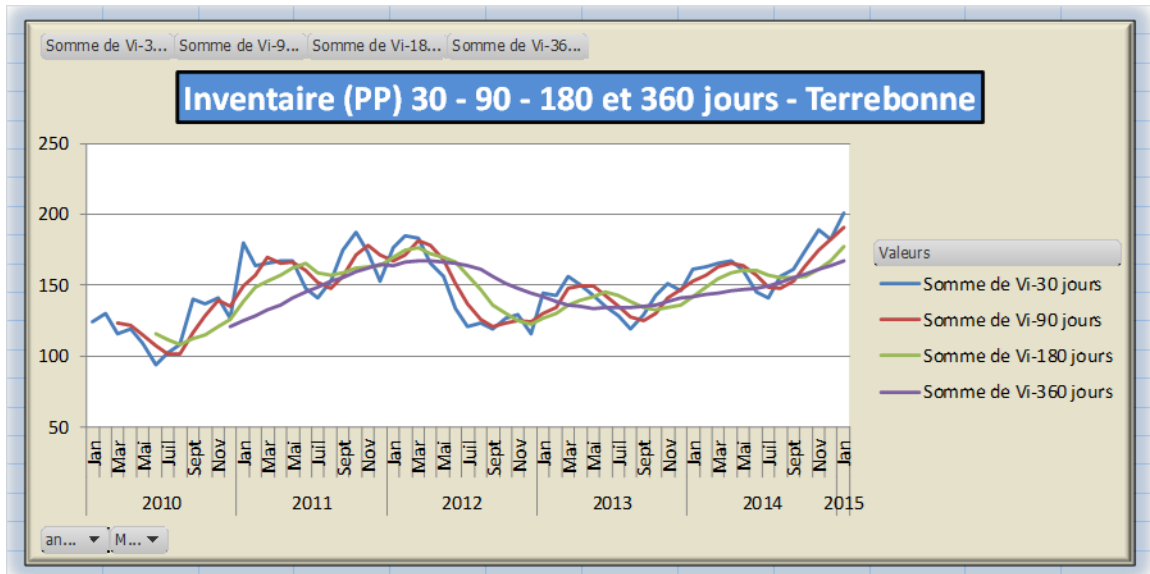

Graphique 03

Voyons ce que représente chacune des courbes de l'inventaire.

1. La première courbe (**bleue**) représente la variation de **l'inventaire**, c'est-à-dire (**l'offre**) dans les derniers 30 jours (l'inventaire à court terme)
2. Puis la deuxième courbe (**rouge**) est la variation de **l'inventaire**, c'est-à-dire (**l'offre**) dans les derniers 90 jours (l'inventaire intermédiaire).
3. La troisième courbe (**vert**) représente la variation de **l'inventaire** c'est-à-dire (**l'offre**) dans les derniers 180 jours (l'inventaire à moyen terme)
4. Et finalement la courbe (**mauve**) représente la variation de **l'inventaire** c'est-à-dire (**l'offre**) dans la dernière année (360 jours), (l'inventaire à long terme)

À long terme

Si l'inventaire immobilier (la courbe en mauve) diminue, c'est parce que **LA DEMANDE** (VE) est supérieure à **L'OFFRE** (Vi) et que par conséquent on voit les prix augmentés, c'est la situation qui prévalait de 2000 à 2010.

Par contre, l'inverse est aussi vrai, c'est-à-dire que si l'inventaire (la courbe en mauve) augmente c'est que **LA DEMANDE** (VE) est moins forte que **L'OFFRE** (Vi), ce qui donne lieu alors à une diminution du prix des maisons, ce qui semble être le cas depuis le mois de décembre 2010 sur la Rive-Nord du Grand Montréal.

Nous venons de voir et analyser le marché de l'ensemble des maisons plain-pied (PP) à Terrebonne en date du 31 janvier 2015, cela nous donne une bonne idée de l'état du marché local.

Si vous avez absolument besoin de vendre et que vous êtes sérieux dans votre démarche, alors il vous faut utiliser le Tableau 04 ci-dessous qui est semblable au Tableau 02. Le Tableau ci-dessous traite aussi de l'offre et la demande des maisons plain-pied (PP) à Terrebonne, mais pour le mois de janvier 2015 seulement et par tranches de prix

VILLE	MAISONS PLAIN-PIED (PP)								(PP)
TERREBONNE (PP)	200K	200K	250K	300K	350K	400K	450K	500K	750K
K = 1000	ET MOINS	à 250K	à 300K	à 350K	à 400K	à 450K	à 500K	à 750K	ET PLUS
Vi (vendeurs)	9	48	55	15	11	7	5	3	0
VE (acheteurs)	44	116	69	12	10	5	3	4	2
M (mois)	12	12	12	12	12	12	12	12	12
ve (vendues/mois)	3,67	9,67	5,75	1,00	0,83	0,42	0,25	0,33	0,17
Mi (mois d'inven)	2,45	4,97	9,57	15,00	13,20	16,80	20,00	9,00	0,00
TV% (taux de vente)	41%	20%	10%	7%	8%	6%	5%	11%	#DIV/0!
INFO-IMMOBILIER-RIVE-NORD AU 31 JANVIER 2015 PAR MICHEL BRIEN									

Tableau 04

L'Offre, l'inventaire, les inscriptions ou le nombre de maisons à vendre (Vi) sur le marché est représenté par les nombres indiqués sur la ligne en gris pâle dans chacune des tranches de prix. La Demande ou l'activité est représentée par les nombres indiqués dans chacune des tranches de prix, sur la ligne jaune (ve) de la première colonne. Comme l'activité, la demande est le nombre de vente (VE) à chaque mois. La demande ou l'activité étant $ve = VE/M$ où M est le nombre de mois pendant lesquels on a relevé les ventes (VE).

On voit que les maisons plain-pied (PP) de la tranche de prix allant de **250,000 \$ et plus** sont dans **un marché d'acheteurs** puisque le nombre de mois d'inventaire (Mi) est supérieur à 7 mois dans chacune des tranches de prix. Les maisons dans les deux premières tranches de prix, **en dessous de 250,000 \$** devraient bien se vendre puisque les deux premières tranches de prix indiquent que les maisons dans ces tranches de prix sont dans un marché de vendeurs (en vert) puisque le (Mi) est inférieur à 5 mois d'inventaire.

Pour la troisième tranche de prix 250K\$ à 300K\$ et la huitième et avant dernière tranche de prix 500K\$ à 750K\$ sont bien dans un marché d'acheteurs mais en appliquant la loi de l'offre et la demande et en abaissant leur prix demandé afin que le nombre de mois d'inventaire soit compris entre 5 et 7 mois (marché normal), il y a lieu de penser que la diminution de prix pourrait être acceptable.. Dans tous les cas les maisons doivent être en bonne condition (sans réparations à faire) et ne doivent pas être surévaluées (c'est-à-dire que leur juste valeur marchande (JVM) a été bien calculée).

Pour toutes les maisons inscrites à un prix allant de 300K\$ à 500K\$, le marché ne vous est réellement pas favorable, et à moins d'être absolument obligé de vendre vous devriez vous retirer du marché et attendre que celui-ci vous favorise.

La stratégie de vente est tellement différente d'une tranche de prix à l'autre que c'est plus que jamais le temps (dans un marché d'acheteurs) d'avoir recours à un courtier immobilier afin de déterminer le juste prix demandé correspondant à la juste valeur marchande (JVM) de votre propriété.

Les Tableaux et les Graphiques sont prêts pour **les maisons à étages (ME) et les maisons plain-pied (PP)** des 8 principales villes de la Rive-Nord du Grand Montréal. Si cela vous intéresse de connaître l'état du marché de votre localité vous pouvez me rejoindre par courriel à info@info-immobilier-rive-nord.com ou par téléphone au : **(438) 404-9606**

Les 8 principales villes de la Rive-Nord sont : Blainville, Lachenaie, Mascouche, Mirabel, Repentigny, Saint-Eustache, Saint-Jérôme et Terrebonne.

Une production de: Info-Immobilier-Rive-Nord (IIRN), par Michel Brien.

Au moment où ce document a été réalisé, Michel Brien était propriétaire du site web <http://info-immobilier-rive-nord.com> dédié à l'information, à titre de courtier immobilier n.l. et blogueur sur le site <http://blog.info-immobilier-rive-nord.com/>



Si vous pensez vendre ou acheter une maison sur la Rive-Nord du Grand Montréal laissez-moi un message tél., au no: (438) 404-9606 ou par courriel à : info@info-immobilier-rive-nord.com et je me ferai un grand plaisir de vous informer comment établir le prix d'une propriété selon l'Offre et la Demande afin d'avoir une transaction équitable.

Cela signifie que l'acheteur ne paie pas plus que la juste valeur marchande (JVM) et le vendeur n'obtient pas moins que la juste valeur marchande (JVM).

À ce prix la transaction est équitable pour l'acheteur et le vendeur.

Michel Brien, courtier immobilier n.l. est stratège, formateur immobilier et détenteur d'un certificat QSC (Qualité de Service à la Clientèle) de la Chambre Immobilière du Grand Montréal

Info-Immobilier-Rive-Nord (IIRN) produit plusieurs dossiers et articles à l'intention de toutes les personnes intéressées par l'immobilier et surtout l'immobilier résidentiel de la Rive-Nord du Grand Montréal Tous les textes sont en PDF et vous avez la permission de les télécharger et c'est gratuit. Profitez-en pour visiter les différentes sections du site. Je vous rappelle qu'il y a plus de 100 sujets de toutes sortes sur l'immobilier, traités dans la **Section InfoMaison**.

- **Vous cliquez sur le logo InfoMaison pour plus d'une centaine de documents dans la section InfoMaison**
- **Vous cliquez sur le logo du p'tit matin pour les documents de la section du p'tit matin**
- **Vous cliquez sur le nom de la ville de votre choix (une des 8 principales villes) pour retrouver les documents spécifiques à cette ville.**

Vous pouvez consulter le document [L'IMMOBILIER SUR LA RIVE-NORD](#), pour savoir tout ce que peut, vous apporter info-immobilier-rive-nord.

**Si vous aimez, dites-le moi ou mieux, dites-le à vos amis
Partagez, peut-être vous aiderez quelqu'un!**

PARTAGEZ, MOI JE LE FAIS. POURQUOI NE LE FERIEZ-VOUS PAS?

Vous pouvez consulter la précieuse documentation sur l'immobilier résidentielle de la Rive-Nord sur le site : <http://info-immobilier-rive-nord.com> ou le suivre sur les medias sociaux ci- dessous.



**LE CENTRE DE L'INFORMATION
SUR L'IMMOBILIER RÉSIDENTIELLE DE LA RIVE-NORD**