

# Le p'tit matin



MAJ SEPTEMBRE 2015

PM425 - PP – DEUXIÈME PARTIE

## **RAPPORT SUR LE MARCHÉ IMMOBILIER DES MAISONS À ÉTAGES (ME) ET DES MAISONS PLAIN-PIED (PP) DE LA VILLE DE REPENTIGNY AU 31 JUILLET ET AU 31 AOUT 2015**

**Dans la première partie** de ce rapport, (déjà publié)

On avait comme objectif de **connaître les caractéristiques locales et spécifiques (ve), (Mi) et (TV%)** du marché immobilier de la propriété que vous envisager de vendre ou du marché immobilier de la propriété que vous envisager d'acheter. **La première partie sous le numéro PM405 - PP – PREMIÈRE PARTIE est disponible, dans la section du p'tit matin, sur le site web**

**<http://info-immobilier-rive-nord.com>**

**La deuxième partie** du rapport, **commence ici**. L'objectif est de vous faire connaître les deux (2) composantes critiques de tout marché immobilier. À cet effet :

- On traitera de **L'OFFRE ET DE LA DEMANDE** avec le tableau #03 puis on traitera du **TAUX DE CHANGEMENT DE L'INVENTAIRE** avec le tableau #05.  
Pour les maisons à étages (ME) dans le document du p'tit matin numéro PM425-ME-DEUXIÈME PARTIE
- On traitera de **L'OFFRE ET DE LA DEMANDE** avec le tableau #04 et on traitera du **TAUX DE CHANGEMENT DE L'INVENTAIRE** à partir du tableau #06.  
Pour les maisons plain-pied (PP) dans le document du p'tit matin numéro PM425-PP-DEUXIÈME PARTIE

---

## **Tout marché immobilier possède deux composantes critiques**

*La première composante critique d'un marché immobilier est*

### **L'OFFRE ET LA DEMANDE**

D'abord il faut savoir comment on évalue un marché immobilier. Comme tout marché, le marché immobilier suit les lois du marché, c'est-à-dire qu'il répond bien à la loi de l'offre et de la demande. La loi de l'offre et de la demande se traduit par la formule suivante :

$$\frac{\text{Offre}}{\text{Demande}} = \frac{\text{Inscriptions}}{\text{Ventes}} = \text{Nombre de mois d'inventaire (Mi)*}$$

Ensuite il faut savoir que l'Offre c'est la quantité de maisons à vendre dans un marché immobilier identifié, c'est l'inventaire, ce sont les inscriptions, à une date déterminée.

Dans cette formule, les inscriptions sont la quantité de maisons de la même catégorie (Par exemple : les maisons plain-pied) à vendre sur le marché identifié. Dans le jargon des courtiers immobiliers l'inventaire c'est le nombre de maisons en vigueur sur le marché et on l'identifie par Vi (pour maisons en vigueur sur le marché)

**Notre marché immobilier identifié c'est la ville de Repentigny et le genre de maison à vendre est la maison plain-pied (le Bungalow) et pour nos calculs, le 31 août 2015 sera la date déterminée.**

La Demande c'est la quantité de personnes qui ont acheté une maison dans le marché identifié dans le mois finissant à une date déterminée. Pour déterminer combien il y a de personnes sur le marché qui ont acheté une maison plain-pied (PP) à Repentigny, on va utiliser les ventes désaisonnalisées et les statistiques mathématiques. Je vous explique :

On sait qu'à Repentigny il se vend chaque mois, une certaine quantité de maisons plain-pied (PP) qu'on représente dans le graphique ci-dessous

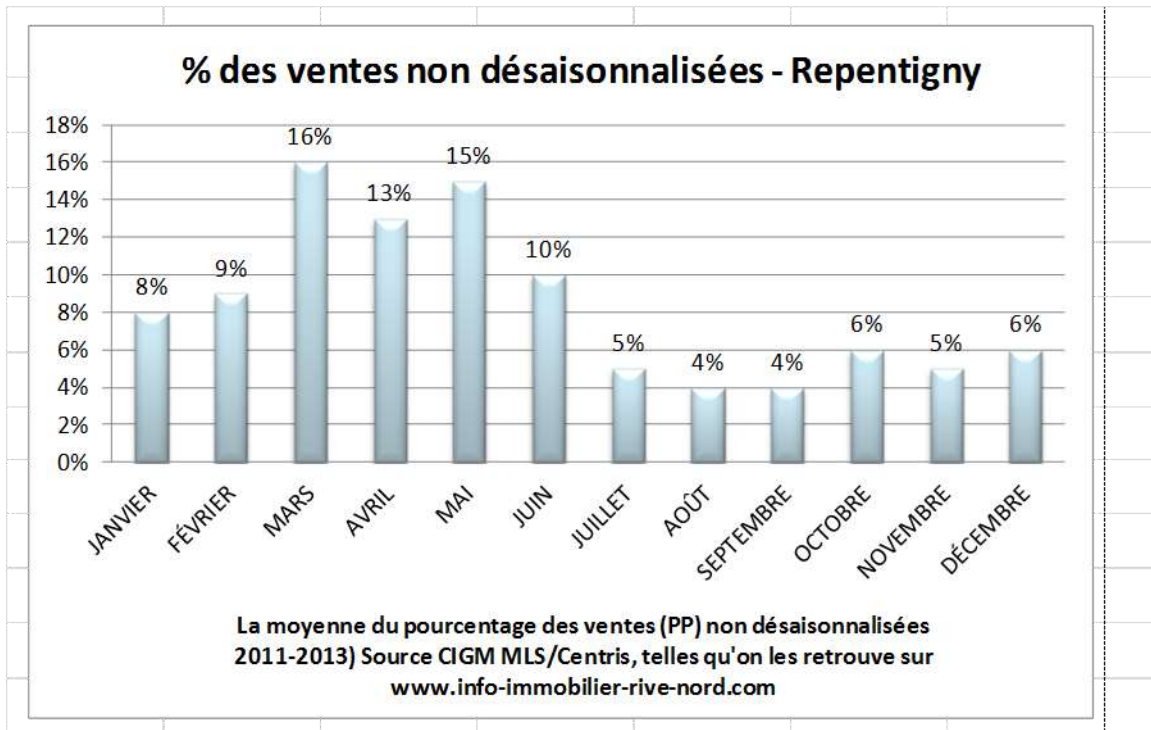

Graphique des ventes non désaisonnalisées (à chaque mois)  
des maisons plain-pied (PP) à Repentigny

On sait déjà que l'immobilier présente deux cycles de ventes, un au printemps et l'autre à l'automne. Disons que pour toute l'année 2014, il s'est vendu 267 maisons plain-pied (PP) à Repentigny. De sorte qu'en mars, 16% x 267 ou 43 maisons plain-pied (PP) auraient été vendues et en septembre 4% de 267 ou 11 maisons auraient été vendues. En fait, il y en a eu 41 de vendues en mars et 7 maisons plain-pied (PP) vendues en septembre 2014.

**S'il s'est vendu 267 maisons plain-pied (PP) en douze mois, cela veut dire qu'en moyenne il s'est vendu  $267 / 12 = 22$  maisons à étages chaque mois..**

Lorsqu'on utilise la moyenne des ventes par mois on dit que **les ventes sont désaisonnalisées**. La moyenne sera toujours de 8,3% ( $22/267$ ) ou 8,3% de 267 = 21,16

Lorsqu'on utilise les ventes réalisées chaque mois on dit de ces ventes sont non désaisonnalisées. Normalement la répartition des ventes réalisées chaque mois varie de 4% à 16% avec une moyenne à 8,3%, pour les 8 principales villes de la Rive-Nord

On utilise le graphique ci-dessus, lorsqu'on veut être plus précis. Cette précision n'est pas toujours exigée si la différence entre les ventes réalisées dans un mois n'est pas trop éloignée de la moyenne, (exemple, on sait que la moyenne est de 22 et que pour un mois donné le système MLS/Centris nous indique qu'il y a eu 20 ventes, de sorte que le courtier immobilier travaille habituellement avec la moyenne. Les mois où il faut

faire attention sont ceux où il y a le plus de ventes (mars, avril) et les mois où il y a moins de ventes (janvier et décembre). Il est suffisant de travailler avec la moyenne et les résultats sont satisfaisants.

Si le besoin est de vous informer davantage sur les ventes non désaisonnalisées vs les ventes désaisonnalisées vous pouvez consulter le p'tit matin sur notre site web sous les numéros PM 140 à PM147 selon la ville de votre choix. Pour aller sur le site web vous n'avez qu'à cliquer sur le lien suivant: <http://info-immobilier-rive-nord.com>

Tout cela pour vous montrer qu'il est facile d'obtenir le nombre de maisons offerts sur le marché (les inscriptions), et il est aussi facile de calculer le nombre d'acheteurs convaincus qu'il y a sur le marché à chaque mois. **(Les maisons vendues en moyenne chaque mois durant l'année finissant à la date déterminée)**

## J'ai Fait Pour Vous, Le Tableau #04 Ci-Dessous, Pour Illustrer La Loi De L'offre Et De La Demande



Tableau #04

### Comment lire le graphique (le Tableau #04)?

**L'échelle de gauche** représente le nombre de maisons selon qu'on utilise;

- la courbe **(en vert)** laquelle représente les ventes **(VE)** pendant l'année (12 mois) finissant la dernière journée de chaque mois. Par exemple, pour connaître la quantité de maisons vendues aux 30 septembre 2015, ce sera la quantité de maisons vendues entre le 1<sup>er</sup> octobre 2014 et le 30 septembre 2015 (12 mois finissant le 30 septembre 2015). Ainsi la quantité de maisons vendues au 31 août 2015 sera la quantité de maisons vendues entre le 1<sup>er</sup> septembre 2014 jusqu'au 31 août 2015, (12 mois finissant le 31 août 2015).

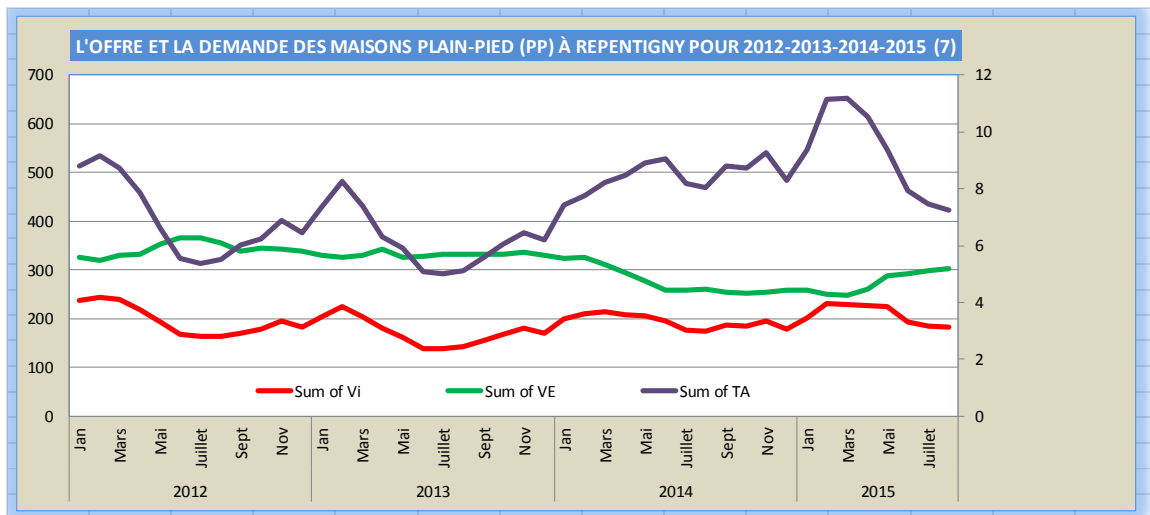
- b) la courbe **(en rouge)** laquelle représente les maisons à vendre (**Vi**) c'est l'**OFFRE** des vendeurs à une date déterminée (pour nous ce sera évidemment le 31 août 2015).

**L'échelle de droite** (on s'en sert pour la courbe **(en mauve)** seulement. Elle représente la relation de  **$\frac{L'Offre (Vi)}{La Demande (VE/M)}$** . Et c'est le nombre de mois d'inventaire  $Mi^*$ .

**C'est la mesure du marché immobilier. La Demande (VE/M) c'est aussi l'activité du marché et l'activité est représentée par le symbole (ve).**

On doit savoir que si le rapport entre l'Offre et la Demande **(Mi en mauve)**,

1. A une valeur supérieure à 7 mois (par rapport à l'échelle de droite sur le graphique) on sera dans **un marché d'acheteurs**,
2. Si le rapport a une valeur inférieure à 5 mois on sera dans **un marché de vendeurs**
3. Et si le rapport a une valeur comprise entre 5 et 7 mois on sera dans **un marché en transition** qu'on appelle **marché normal** ou **marché équilibré**

**Comment le Tableau #04 nous renseigne sur le marché immobilier des maisons plain-pied (PP) depuis le début de 2012?**

En suivant la courbe **en mauve**, on peut facilement voir que depuis le mois d'août 2013 cette courbe n'a cessé de progresser vers le haut. (À part quelques soubresauts chemin faisant jusqu'au 31 août 2015).

D'ailleurs, les soubresauts se sont produits dans les périodes de ventes des 2 cycles de ventes du marché immobilier. C'est-à-dire durant les mois de mars, avril, mai, juin et quelques fois en juillet pour le premier cycle, celui du printemps. Pour le deuxième cycle c'est moins bien défini mais c'est surtout le mois de décembre bien que quelques fois il y a décalage. Actuellement la courbe **en mauve** pointe sur environ 7 mois, sur l'échelle de droite

**Comment le Tableau #04 nous renseigne sur le marché immobilier des maisons plain-pied (PP) au 31 août 2015?**

On voit que :

- **La courbe en rouge**, représente la quantité de maison à vendre sur le marché au 31 août 2015. Les données nous indiquent que cette quantité est de 183 maisons en vigueur sur le marché.
- **La courbe en vert**, nous indique la quantité de maisons vendues dans l'année finissant le 31 août 2015 et les données nous indiquent qu'il y a eu 303 maisons vendues entre le 1<sup>er</sup> septembre 2014 et le 31 août 2015, de sorte qu'il y a eu 303 maisons vendues en 12 mois ou une moyenne de 25,25 ventes par mois.
- **La courbe en mauve**, pointe quelque sur environ 7 mois d'inventaire, et on sait d'après la formule de l'offre et de la demande que le nombre de mois

**d'inventaire  $M_i = \frac{V_i}{V_e}$  à vendre sur le marché .  
L'activité ou la demande de ce marché  $(v_e) = VE/M$**

**$M_i = \frac{183}{25,25}$  ou 7,25 mois.** C'est exactement là que pointe la courbe en mauve .

---

Le rapport entre l'**OFFRE** et la **DEMANDE** est à 7,25 (183/25,25) mois d'inventaire (la courbe en mauve, sur l'échelle de droite)

Le nombre de mois d'inventaire à plus de 7 mois, témoigne **d'un marché d'acheteurs**, puisqu'il est supérieur à 7 (7,25) mois et il faut savoir que la majorité des transactions se fait dans un marché normal ou équilibré lorsque le nombre de mois d'inventaire est entre 5 et 7 mois. Dans un marché d'acheteurs le nombre de mois d'inventaire est supérieur à 7 mois, et dans un tel marché il est difficile et souvent risqué de vendre. **PM84 – IL EST RISQUÉ D'ACHETER DANS UN MARCHÉ D'ACHETEURS**

À 7,25 mois d'inventaire c'est un marché qui est à seulement **21% plus lent** qu'un marché normal à 6,00 mois d'inventaire.  $((7,25 - 6,00) / 6,00) = 21\%$

## **Comment il se fait qu'on en soit rendu là?**

Après être passé d'un marché de vendeurs, dans lequel marché, les ventes se concrétisaient rapidement puisque les acheteurs ne voulaient pas payer plus cher dans un mois ou deux ou tant que le marché de vendeurs persisterait, (c'est-à-dire durant que la valeur marchande était croissante).. C'est ce qui s'est passé à partir du début de l'an 2000 jusqu'à la récession en 2008-2009.

Puis, sans nécessairement qu'on le réalise, on est passé à un marché local normal et les prix ont continué de monter jusqu'au moment où on a réalisé qu'on avait trop augmenté les prix demandé. Les ventes sont devenues plus difficiles à réaliser surtout pour les maisons haut de gamme (maisons à étages (ME) de plus de 500,000 \$) et les (maisons plain-pied à plus de 400,000 \$) puis au fur et à mesure que le temps passait la **surévaluation par rapport au marché** s'est transmise aux prix des maisons de milieu de gamme des maisons à étages (de 300,000 \$ à 500,000 \$) et aux maisons plain-pied de milieu de gamme (de 250,000 \$ à 400,000 \$.)

En début d'année 2015, les prix des maisons bas de gamme (maisons à étages de moins de 300,000 \$ et maisons plain-pied de moins de 250,000 \$) se dirigeaient vers **une surévaluation par rapport au marché local**, mais dernièrement les maisons bas de gamme sont; soit dans un marché de vendeurs ou soit dans un marché équilibré, de sorte que ces maisons se vendent relativement bien dans presque toutes les villes de la Rive-Nord. Les maisons dans un marché de vendeurs se vendent en moins de 30 jours, les maisons dans un marché normal se vendent entre 45 et 60 jours, **dans les deux cas il faut que les maisons soient en bonne condition et que leur valeur marchande ne soit pas surévaluée.**

Dans le cas où les maisons sont dans un marché d'acheteurs, ça prend beaucoup plus de temps à vendre parce que : les vendeurs ne se préoccupent pas de la nature du marché, de sorte que **leur prix demandé est surévalué par rapport à ce marché local**. Les vendeurs ne se rendent pas compte que leur propriété est dans un marché d'acheteurs, un marché dans lequel la valeur marchande diminue régulièrement. La loi



du marché, la loi de **l'offre et de la demande** stipule que si tu n'abaisse pas ton prix demandé, **lorsque celui-ci est surévalué par rapport au marché local**, le marché va s'en occuper lui-même, c'est-à-dire qu'il n'y aura pas d'acheteurs tant que les prix surévalués par rapport au marché ne baisseront pas. C'est pour cela qu'on dit que le marché d'acheteurs est un marché plus lent, ça prend plus de temps à vendre.

## Qu'est-ce que ça veut dire un marché plus lent?

Ça veut dire qu'il y a beaucoup moins d'acheteurs sur le marché pour le prix que vous demandé. Mais si vous diminuez votre prix demandé au niveau d'un marché équilibré, entre 5 et 7 mois d'inventaire au lieu de conserver votre prix qui témoigne d'un nombre de mois d'inventaire supérieur à 7 mois, les acheteurs reviendront et vous vendrez comme dans un marché équilibré et ça va prendre entre 45 jours et 60 jours. Si vous diminuez votre prix afin qu'il témoigne d'un marché de vendeur (Mi à moins de 5 mois), alors votre propriété se vendra en dedans de 30 jours. Normalement on suggère aux vendeurs de réduire leur prix demandé, si celui-ci doit absolument vendre et que sa propriété ne soit pas dans un marché d'acheteurs trop lent, c'est-à-dire que le (Mi) de la propriété soit très éloignée de 6,00 ou plus élevée que 7 mois.

Ce n'est pas toujours facile de diminuer son prix demandé pour qu'il témoigne d'un marché normal avec un (Mi) entre 5 et 7 mois, surtout si votre prix demandé témoigne d'un marché d'acheteurs très très lent. Ou bien, vous diminuez le prix demandé afin que le nombre de mois d'inventaire (Mi) témoigne d'un marché normal (entre 5 et 7 mois) ou bien vous retirez la propriété du marché et attendez que l'économie locale reprenne de la vigueur.

Pour que l'économie locale reprenne de la vigueur cela dépend de plusieurs facteurs, dont entre autres et relativement à l'immobilier, ça dépend de l'augmentation de la population, l'augmentation de l'investissement local, et l'augmentation de l'emploi. Vous devez comprendre que l'augmentation de ces caractéristiques de votre marché local peut prendre beaucoup de temps. Juste à regarder entre 2012 et 2015 et ce n'est pas terminé. Pendant ce temps, le marché immobilier local est plus lent. Voilà ce que nous révèle le graphique sur l'Offre et la Demande des maisons plain-pied (PP) à Repentigny au 31 août 2015.

---

*L'autre composante critique d'un marché immobilier est*

## **LE TAUX DE CHANGEMENT DE L'INVENTAIRE**

### **Pourquoi analyse-t-on le taux de changement de l'inventaire?**

On a vu que la loi de l'Offre et de la Demande s'exprime mathématiquement comme étant :

$$\frac{\text{Offre}}{\text{Demande}} = \frac{\text{Inscriptions}}{\text{Ventes}} = \text{Nombre de mois d'inventaire (Mi)*}$$

Alors, vu que  $Mi = \frac{\text{Inscriptions}}{\text{Ventes moyenne par mois}}$ .

**Ça nous permet d'utiliser l'inventaire afin de savoir si le marché va bien ou si le marché va mal.**

Exemple : si  $Mi = \frac{150 \text{ inscriptions}}{25 \text{ acheteurs convaincus par mois}}$ , cela donne 6,00 mois d'inventaire

Si le nombre de mois d'inventaire est de 6 mois, je suis dans un marché normal ou équilibré, et je sais que ce marché est un bon marché. C'est un marché stable dans lequel la valeur de la propriété augmente ou baisse au rythme de l'inflation.

Si le nombre de mois d'inventaire est plus petit que 6 mois, je suis dans un marché de vendeurs, et je sais que ce marché est un bon marché, puisque la valeur de la propriété augmente parce que la Demande est plus considérable que l'Offre.

Si le nombre de mois d'inventaire est plus grand que 6 mois, je suis dans un marché d'acheteurs, et je sais que **ce n'est pas un bon marché**, puisque la valeur de la propriété diminue parce que la Demande est moins considérable que l'Offre.

## **De combien LA DEMANDE doit être plus ou moins élevée que L'OFFRE ?**

Faisons tout de suite le point sur le nombre de mois d'inventaire à l'équilibre. On dit que c'est 6 mois. De façon pragmatique on dit que c'est entre 5 et 7 mois. Il est reconnu que c'est entre 5 et 7 mois d'inventaire que ni l'acheteur, ni le vendeur n'est favorisé l'un par rapport à l'autre. A moins de 5 mois d'inventaire le vendeur se retrouve dans un marché en croissance, de sorte que les prix augmentent régulièrement et cela avantage le vendeur qui n'est pas dans l'obligation de réduire son prix demandé. À plus de 7 mois d'inventaire l'acheteur se retrouve dans un marché en décroissance, de sorte que les prix diminuent régulièrement et cela avantage l'acheteur qui peut logiquement négocier le prix demandé à la baisse.

À partir des données de la page 5, si les inscriptions diminuent de 183 à 160 et que j'ai le même nombre d'acheteurs convaincus sur le marché (25,25), alors le nombre de mois d'inventaire diminue à 6,34 mois (160/25,25). Par rapport à un marché normal à 6,00 mois, on est toujours dans un marché d'acheteurs parce que le  $Mi$  est plus grand que 6,00 mois. Ça prend plus de temps à vendre, c'est un marché qui est plus lent de 5,67% par rapport à un marché normal à 6,00 mois d'inventaire, puisque  $(6,34 - 6,00)/6,00 = 5,67\%$  plus rapide.

La même chose se produit si j'ai toujours 183 inscriptions sur le marché et que le nombre d'acheteurs convaincus augmentent de 25,25 à 30, alors le  $Mi$  est  $(183/30) = 6,10$  mois d'inventaire, et par rapport à un marché normal à 6,00 mois d'inventaire, on est toujours dans un marché d'acheteurs parce que le nombre de mois



d'inventaire  $M_i$  est plus grand que 6,00 mois. Ça prend plus de temps à vendre, c'est un marché qui est plus lent de 1,6% par rapport à un marché normal à 6 mois d'inventaire, puisque  $(6,10 - 6,00)/6,00 = 1,6\%$

Finalement le nombre de maisons à vendre sur le marché (l'inventaire) peut varier, monter ou descendre ou rester le même, il en est ainsi du nombre d'acheteurs convaincus sur le marché, il peut augmenter, rester stable ou diminuer, mais si le rapport entre l'inventaire et le nombre d'acheteurs convaincus diminue c'est que j'ai moins d'inventaire.

Ainsi :  $M_i = \frac{210 \text{ inscriptions}}{36 \text{ acheteurs convaincus sur le marché}}$  , me donne 5,83 mois d'inventaire.

Remarquez que même si le nombre d'inscriptions a augmenté de \_\_\_ à 210, le nombre de mois d'inventaire a quand même diminué de \_\_\_ à 5,83, parce que le nombre d'acheteurs convaincus sur le marché a aussi augmenté de \_\_\_ à 36.

Note : Complétez le paragraphe précédent pour voir si vous avez bien compris, ou si bien ou mal expliqué

On peut donc savoir si le marché s'améliore ou si le marché se détériore simplement par l'analyse de l'inventaire. **C'est une façon d'évaluer la tendance.**

**Quiconque, veut savoir comment se comporte le marché immobilier**, devrait certainement analyser **le mouvement de l'inventaire** dans la ville ou le quartier, où se trouve la propriété à vendre ou la propriété convoitée.

Sur un même graphique (Tableau #06 ci-dessous), j'ai tracé pour vous, cinq courbes de l'inventaire (les maisons à vendre à la fin de cinq périodes différentes), afin de mieux voir comment se **comporte le marché immobilier** des maisons plain-pied (PP) de la ville de Repentigny sur la Rive-Nord du Grand Montréal, **sans les variations saisonnières.** Ce graphique, nous montre comment les maisons plain-pied (PP) à vendre à Repentigny se sont comportées entre 2012 et 2015 et où on en est rendu à la fin du mois d'août 2015.

## Comment lire le graphique de l'inventaire?

1. La première courbe (**bleue**) représente le nombre de maisons à vendre à la fin de chaque mois, c'est-à-dire (**l'offre**) dans les derniers 30 jours (l'inventaire à court terme)
2. Puis la deuxième courbe (**rouge**) représente le nombre de maisons à vendre à la fin de chaque période de trois mois, c'est-à-dire (**l'offre**) dans les derniers 90 jours (l'inventaire intermédiaire/court terme). C'est ni plus ni moins que la moyenne d'inscriptions sur 3 mois.

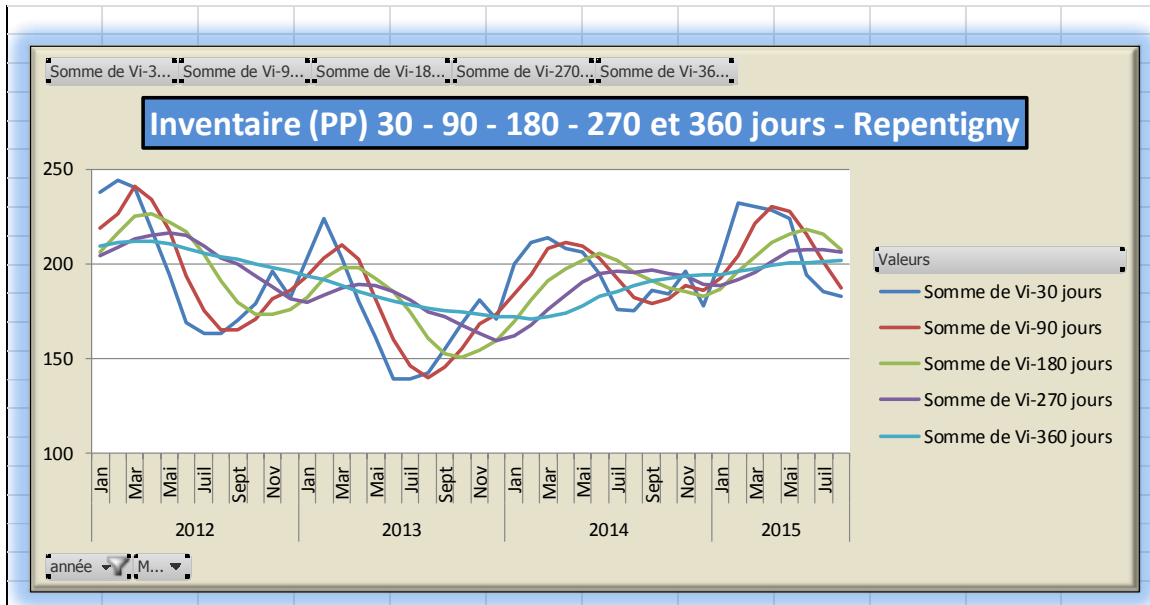

**Tableau #06**

3. La troisième courbe (**vert pâle**) représente le nombre de maisons à vendre à la fin de chaque période de 6 mois, c'est-à-dire (**l'offre**) dans les derniers 180 jours (l'inventaire à moyen terme). C'est ni plus ni moins que la moyenne d'inscriptions sur 6 mois.
4. La quatrième courbe (**mauve**) représente le nombre de maisons à vendre à la fin de chaque période de 9 mois, c'est-à-dire (**l'offre**) dans les derniers 270 jours, (l'inventaire intermédiaire/long terme). C'est ni plus ni moins que la moyenne d'inscriptions sur 9 mois.
5. La cinquième courbe (vert foncé) représente les maisons à vendre à la fin de chaque période de 12 mois, c'est-à-dire (**l'offre**) dans les derniers 360 jours, (l'inventaire long terme). C'est ni plus ni moins que la moyenne des inscriptions sur 12 mois. La courbe en **vert foncé** représente le mouvement de l'inventaire **sans les variations saisonnières sur une période de un an**. De cette façon, **on peut voir (à l'aide de la courbe en vert foncé)** comment s'est comporté l'inventaire sur le long terme.

## Que nous dit le Tableau #06 sur le taux de changement de l'inventaire (les maisons à vendre)

La courbe en bleu (l'inventaire à court terme) sur l'inventaire des derniers 30 jours, nous indique que l'inventaire augmente en janvier, février et mars 2015 comme en 2014, 2013 et 2012. Cette observation se répète pour le cycle de l'automne, alors que l'inventaire devrait augmenter en septembre, octobre et novembre 2015, comme cela

s'est produit en 2014, 2013 et 2012 et probablement dans les années antérieures à 2012.

**La courbe en rouge** (l'inventaire intermédiaire/court terme) sur la période des derniers 90 jours, nous indique que la moyenne de l'inventaire a augmentée mais pas autant que l'inventaire des derniers 30 jours (la courbe bleu).

**La courbe en vert pâle** (l'inventaire à moyen terme) sur l'inventaire des derniers 180 jours, ½ année, nous indique elle aussi que l'inventaire a augmentée durant cette période de 6 mois, mais moins que sur la période de 3 mois ou sur celle des derniers 30 jours.

**La courbe en mauve** (l'inventaire intermédiaire/ long terme) sur la période des derniers 270 jours, nous indique que l'inventaire a augmentée mais beaucoup moins que les courbes précédentes.

**La courbe en vert foncé** (l'inventaire long terme) 360 jours ou une année, nous indique que l'inventaire s'est maintenue ou presque depuis le début de 2015 d'une façon quasi constante. Cette courbe ne présente pas les mois où l'inventaire à diminuée comme on peut le voir sur les courbes précédentes. L'effet des variations saisonnières a complètement disparue.

**Cette courbe nous indique qu'on a une timide augmentation de l'inventaire, et par conséquent que le marché se détériore, puisque la courbe en vert foncé pointe timidement vers le haut. Elle pointait légèrement vers le haut le 31 juillet 2015, et elle pointe aussi timidement vers le haut à la fin août 2015, alors que les autres courbes pointent toutes vers le bas, annonçant ainsi un changement de marché.**

Nous venons de voir et analyser le marché de **l'ensemble des maisons plain-pied (PP)** à Repentigny en date du 31 août 2015, cela nous donne une bonne idée **de l'état du marché local**. On termine ici la deuxième partie.

On vous rappelle que la première partie est disponible sur le site web, dans la section du p'tit matin, sous le numéro PM405 - PP – PREMIÈRE PARTIE

**<http://info-immobilier-rive-nord.com>**

**JE VOUS LAISSE  
AVEC CES TROIS AUTRES  
IMPORTANTES CONSIDÉRATIONS**

# 1. L'effet du nombre de mois d'inventaire sur le prix des maisons



## IMMO VISUEL

Pour les gens qui sont plus visuels on recommande fortement de consulter le document IM#00-2 dans la section InfoMaison, sur notre site web à l'adresse suivante : <http://info-immobilier-rive-nord.com>

## 2. Le nombre de mois d'inventaire --- et l'impact sur la valeur

**Nombre de mois d'inventaire  
et l'impact sur la valeur**



Mois	Marché	Valeur
1-2	Vendeurs	Appréciation à deux chiffres
3-4	Vendeurs	Appréciation à un seul chiffre
5-6	Normal	Équilibre, normal
7-8	Acheteurs	Dépréciation à un seul chiffre
9+	Acheteurs	Dépréciation à 2 chiffres

Dans un marché normal la juste valeur marchande (JVM) est égale à la valeur marchande (VM), à laquelle il faut ajouter l'inflation

Dans un marché de vendeurs la juste valeur marchande (JVM) est plus élevée que la valeur marchande (VM) à laquelle il faut ajouter l'inflation

Dans un marché d'acheteurs la juste valeur marchande (JVM) est moindre que la valeur marchande (VM) à laquelle il faut ajouter l'inflation

**Remarque : l'inflation peut-être positive ou négative.  
Ça fait un petit bout de temps qu'elle est autour de 1%**

### 3. Les caractéristiques du marché immobilier

--- Les seules caractéristiques qui comptent  
... pour vendre ou pour acheter

(ve), L'ACTIVITÉ OU LA DEMANDE, (ve) = la demande = VE/M

(Mi), LE NOMBRE DE MOIS D'INVENTAIRE,  $Mi = (Vi/ve) = Vi/(VE/M)$

(TV%), LES CHANCES DE VENDRE DANS LES 30 PROCHAINS JOURS TV%  
= (ve)/Vi



Je vous suggère fortement de lire le document  
PM324 – LES CARACTÉRISTIQUES D'UN MARCHÉ IMMOBILIER,

(ve), Mi et TV%

dans la section du p'tit matin de notre site web à l'adresse suivante :

<http://info-immobilier-rive-nord.com>



Une production de: Info-Immobilier-Rive-Nord (IIRN), par Michel Brien.

Adresse courriel : [info@info-immobilier-rive-nord.com](mailto:info@info-immobilier-rive-nord.com)

Tél : (438) 404-9606

Au moment où ce document a été réalisé, Michel Brien était propriétaire du site web <http://info-immobilier-rive-nord.com> dédié à l'information, à titre de courtier immobilier n.l. et blogueur sur le site <http://blog.info-immobilier-rive-nord.com/>



Si vous pensez vendre ou acheter une maison sur la Rive-Nord du Grand Montréal laissez-moi un message tél., au no: (438) 404-9606 ou par courriel à : [info@info-immobilier-rive-nord.com](mailto:info@info-immobilier-rive-nord.com) et je me ferai un grand plaisir de vous informer comment établir le prix d'une propriété selon l'Offre et la Demande afin d'avoir une transaction équitable.

Cela signifie que l'acheteur ne paie pas plus que la juste valeur marchande (JVM) et le vendeur n'obtient pas moins que la juste valeur marchande (JVM).

À ce prix la transaction est équitable pour l'acheteur et le vendeur.

Michel Brien, courtier immobilier n.l. est stratège, formateur immobilier et détenteur d'un certificat QSC (Qualité de Service à la Clientèle) de la Chambre Immobilière du Grand Montréal

Info-Immobilier-Rive-Nord (IIRN) produit plusieurs dossiers et articles à l'intention de toutes les personnes intéressées par l'immobilier et surtout l'immobilier résidentiel de la Rive-Nord du Grand Montréal Tous les textes sont en PDF et vous avez la permission de les télécharger et c'est gratuit. Profitez-en pour visiter les différentes sections du site. Je vous rappelle qu'il y a plus de 100 sujets de toutes sortes sur l'immobilier, traités dans la **Section InfoMaison** et tout autant dans la section du **p'tit matin**

1. Vous cliquez sur le logo InfoMaison pour plus d'une centaine (100) de documents dans la section InfoMaison
2. Vous cliquez sur le logo du p'tit matin pour plus d'une centaine (100) documents dans la section du p'tit matin
3. Vous cliquez sur le nom de la ville de votre choix (une des 8 principales villes) pour retrouver les documents spécifiques à cette ville.

Vous pouvez consulter le document [L'IMMOBILIER SUR LA RIVE-NORD](#), pour savoir tout ce que peut, vous apporter info-immobilier-rive-nord

Vous pouvez consulter la précieuse documentation sur l'immobilier résidentielle de la Rive-Nord, en cliquant sur la petite maison rouge au centre ou nous suivre sur les medias sociaux ci-dessous.



**LE CENTRE DE L'INFORMATION  
SUR L'IMMOBILIER RÉSIDENTIEL DE LA RIVE-NORD**